

AVISO:

Teniendo en cuenta la situación de contingencia que vive nuestro país, a raíz de la pandemia del COVID-19, se informa a los postulantes que durante la duración de la alerta sanitaria, todas las entrevistas de este concurso serán desarrolladas de manera online, a través de videoconferencias, con el fin de resguardar la salud de todos los intervinientes.

**BASES CONCURSO PÚBLICO
DIRECTOR/A ESTABLECIMIENTO MUNICIPAL
LICEO SANTA MARIA DE LAS CONDES
CORPORACIÓN DE EDUCACIÓN Y SALUD DE LAS CONDES**

BASES DE CONVOCATORIA

El Jefe de Departamento de Educación Municipal de la CORPORACIÓN DE EDUCACIÓN Y SALUD DE LAS CONDES, en virtud de lo dispuesto en los artículos 31 bis y siguientes del DFL N°1, de 1996, del Ministerio de Educación, que fijó el texto refundido, coordinado y sistematizado de la Ley N° 19.070, que aprobó el Estatuto de los Profesionales de la Educación, modificado por la Ley N° 20.501, de 2011, sobre Calidad y Equidad de la Educación y de lo dispuesto en los artículos 86 y siguientes del Decreto Supremo N°453, de 1991, del Ministerio de Educación, que estableció el Reglamento de la Ley N° 19.070, modificado por los Decretos Supremos N° 215, de 2011 y 119 de 2012, del Ministerio de Educación, convoca a concurso público para proveer el cargo de Director/a del Establecimiento Educacional LICEO SANTA MARIA DE LAS CONDES, RBD 8835.

**DIRECTOR/A ESTABLECIMIENTO MUNICIPAL
LICEO SANTA MARIA DE LAS CONDES**

Las presentes bases contienen los siguientes elementos:

1. Identificación del cargo
2. Contexto y entorno del cargo
3. Perfil profesional del cargo
4. Requisitos legales para desempeñar el cargo
5. Condiciones de desempeño del cargo
6. Nivel referencial de remuneraciones
7. Etapas del proceso de selección
8. Proceso de postulación y recepción de antecedentes
9. Calendarización del proceso
10. Convenio de desempeño

I. IDENTIFICACIÓN DEL CARGO

- Cargo : Director(a)
- Establecimiento : LICEO SANTA MARIA DE LAS CONDES
- RBD : 8835
- Horas Cronológicas : 44
- Tipo de Jornada : Jornada Escolar Completa
- Dependiente de : Jefe de Departamento de Educación Municipal
- Lugar de desempeño : Vía Láctea N° 9308
- Ciudad/Comuna : Las Condes
- Región : Región Metropolitana de Santiago
- Fecha de vacancia : 01/03/2023

II. CONTEXTO Y ENTORNO DEL CARGO

1.- ANTECEDENTES GENERALES

● Características geográficas de la comuna: Se encuentra ubicado en la calle Vía Láctea entre las calle Cirio y Lucero, cuenta con buena conectividad cercano a locomoción pública
El 89% de los estudiantes vive con ambos padres, uno solo o algún familiar
El 74% de los estudiantes residen en la comuna de Las Condes.
Ubicado cercano a la Ciudad Deportiva USS, Parque Padre Hurtado.

● Niveles Educativos: Preescolar, Básica, Media Científico-Humanista

● Localidad: Urbano

● Programas: SEP, PIE

● Matrícula últimos 5 años:

2021	853
2020	857
2019	837
2018	840
2017	826

● Índice de Vulnerabilidad %: Básica 84 Media 74

● Concentración de alumnos prioritarios %:48,2

● Resumen SIMCE

4° Básico	2013	2014	2015	2016	2017	2018
Lectura			271	276	276	286
Matemática			294	290	281	290

6° Básico	2013	2014	2015	2016	2017	2018
Lectura			263	269		286
Matemática			282	293		302
Cs. Sociales			255	256		
Cs. Naturales						292

8° Básico	2013	2014	2015	2016	2017	2018
Lectura			268	268	263	
Matemática			295	295	288	
Cs. Sociales						
Cs. Naturales			281	282	257	

II Medio	2013	2014	2015	2016	2017	2018
Lectura			268	297	273	291
Matemática			346	332	332	370
Cs. Naturales				274		254
Cs. Sociales			268		281	

● Estructura según género: Mixto

● Dotación total: 125

● Evaluación Docente:

6 Destacados
 7 Competentes
 0 Básicos
 0 Insatisfactorios
 0 No evaluados

● Categorización Docente:

8 Acceso
 11 Inicial
 6 Temprano
 18 Avanzado
 26 Experto I
 6 Experto II

(*) Puede encontrar información adicional en la Ficha del Establecimiento en <http://masinformacion.mineduc.cl>

2.- ORGANIGRAMA

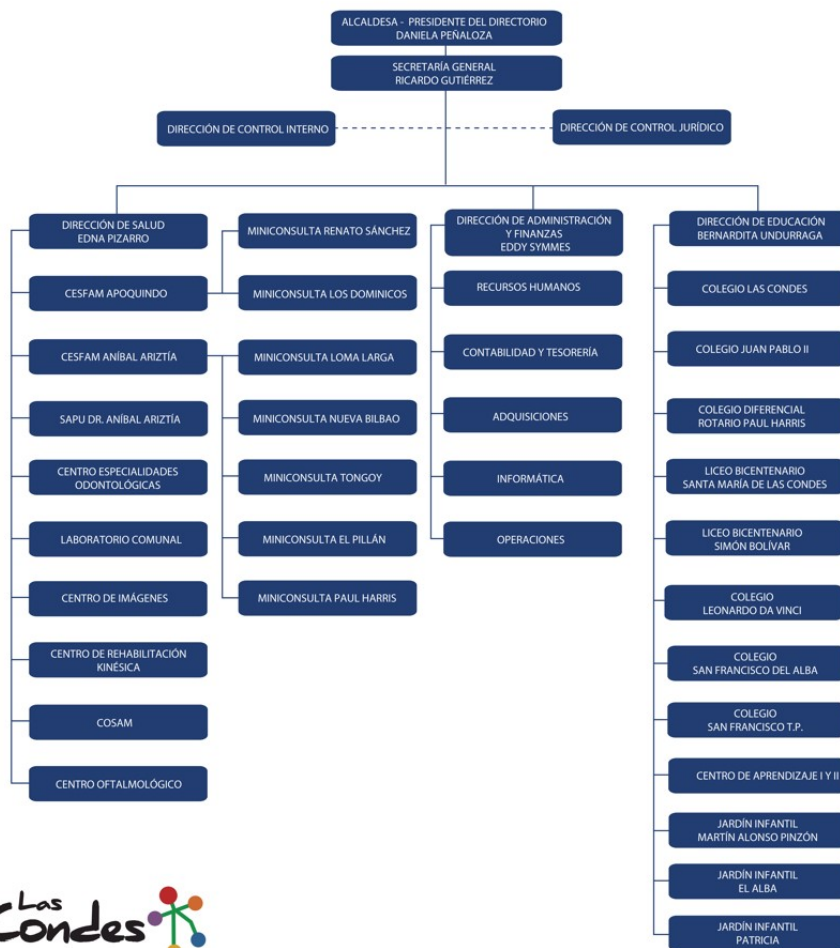

3.- ENTORNO DEL CARGO

● Sellos de la política educativa territorial: A nivel Corporativo se trabaja fuertemente en los siguientes focos:

- Programa Bilingüe
- Proyecto de vida de los estudiantes (Foco PAES - Charlas y ferias vocacionales)
- Desarrollo de habilidades alumnos del SXXI
- Programa de formación valores

● Equipo de trabajo: El equipo de trabajo del Director/a está integrado por:

- Equipo directivo: 8
- Profesores: 76
- Asistentes de la Educación: 41
- Otros:

● Redes externas al establecimiento: El Director se relaciona con los siguientes actores externos:

- Haciendo escuela - Falabella
- Universidad de Chile, Facultad de Ciencias
- Universidad Católica de Valparaíso, Facultad de Ciencias
- Universidades locales para apoyar a los estudiantes universitarios en práctica

● Organizaciones internas al establecimiento:

- centro de padres y apoderados
- centro de alumnos y/o consejos escolares
- organizaciones con fines curriculares internas
- Perfeccionamientos entre pares docentes

● Relación de los padres, madres y apoderados con el establecimiento: ● Nivel socioeconómico: (IVE): 84% estudiantes de básica y 74% estudiantes de media

- Composición familiar: 89% de los estudiantes vive con ambos padres o uno de ellos.
- Nivel de estudio Universitaria Completa: 15% de los padres y apoderados

III. PERFIL PROFESIONAL DEL CARGO

1.- MISIÓN

Liderar y gestionar el establecimiento educacional y su comunidad educativa en función de potenciar la mejora de los aprendizajes, el desarrollo integral de los estudiantes, la inclusión

educativa y la convivencia escolar, de manera acorde con el proyecto educativo, la normativa vigente y las políticas tanto locales como nacionales.

2.- PRINCIPIO ÉTICO-MORAL

Como líder educativo, orienta sus decisiones y acciones de gestión en el marco de valores universales a partir de los cuales la educación es un derecho inalienable. Es capaz de valorar y promover en la comunidad educativa la inclusión de la diversidad (social y cultural), guiando su quehacer hacia la transparencia, equidad, justicia y no discriminación, estando en el centro de sus decisiones el bienestar de los estudiantes.

Logra desarrollar sus habilidades en un contexto de reflexión y continuo aprendizaje, siendo capaz de evaluar y evaluarse en un proceso de retroalimentación continua.

3.- FUNCIONES ESTRATÉGICAS

La función principal del/la Director/a del establecimiento educacional, de conformidad a lo establecido en el inciso segundo del artículo 7 y 7 bis del DFL 1, de 1996, será "dirigir y liderar el proyecto educativo institucional. Asimismo, será el responsable de velar por la participación de la comunidad escolar, convocándola en las oportunidades y con los propósitos previstos en la ley".

Complementariamente a lo establecido en el artículo 7 bis del DFL1, de 1996, y para dar cumplimiento a las funciones precedentemente señaladas, el/la Director/a contará con las siguientes atribuciones:

1.- En lo pedagógico:

- Formular, hacer seguimiento y evaluar, con una visión de largo plazo, las metas y objetivos del establecimiento, los planes y programas de estudio, y las estrategias para su implementación.
- Organizar, orientar y observar las instancias de trabajo técnico -pedagógico y de desarrollo profesional de los docentes del establecimiento, facilitando la implementación de nuevas propuestas por parte de los docentes.
- Gestionar el desempeño de los docentes seleccionando e implementando acciones para que los docentes logren aprendizajes efectivos en sus estudiantes.
- Incorporar a las familias como recursos de apoyo, reconociendo la diversidad de oportunidades con que cuenta la comunidad escolar.
- Adoptar las medidas para que los padres o apoderados reciban regularmente información sobre el funcionamiento del establecimiento y el progreso de sus hijos.
- Desarrollar un ambiente de respeto, valoración, estimulación intelectual y altas expectativas para los diferentes actores de la comunidad educativa, con el fin de propiciar los aprendizajes de los estudiantes.
- Responsabilizarse por los resultados y tomar las decisiones correspondientes basadas en evidencias.

2.- En lo administrativo:

- Organizar y supervisar el trabajo de los docentes y de los asistentes de la educación.
- Asignar recursos humanos y pedagógicos de acuerdo a las evaluaciones disponibles u otras que él pudiera desarrollar y de las fortalezas de su equipo docente, para el logro de los objetivos y metas del establecimiento.
- Proponer anualmente al sostenedor el término de la relación laboral de hasta un 5% de los docentes del respectivo establecimiento, siempre que hubieren resultado mal evaluados.
- Proponer el personal a contrata y de reemplazo, tanto el docente como los asistentes de la educación.
- Designar y remover a quienes ejerzan los cargos de Subdirector, Inspector General y Jefe Técnico del establecimiento educacional.
- Participar en la selección de los profesores cuando vayan a ser destinados a ese establecimiento.
- Proponer al sostenedor, incrementos a las asignaciones salariales y asignaciones salariales especiales para docentes.
- Promover una adecuada convivencia en el establecimiento educacional.

3.- En lo financiero:

- Asignar, administrar y controlar los recursos en los casos que se le haya otorgado esa facultad por el sostenedor.
- Ser proactivo en la búsqueda de otros recursos de financiamiento, aporte o alianzas con otras organizaciones.

4.- Otras Atribuciones:

- Finalmente, el Director del establecimiento educacional deberá informar al sostenedor, al Jefe del Departamento de Administración de Educación Municipal o de la Corporación Municipal y a la comunidad escolar, en diciembre de cada año, el grado de cumplimiento de las metas y los objetivos establecidos en su respectivo convenio de desempeño.

4.- COMPETENCIAS PARA EL EJERCICIO DEL CARGO

Competencias	Descripción	Ponderador
PROMOVER UNA VISIÓN ESTRATÉGICA COMPARTIDA	Construye una visión futura creativa y compartida, que incorpore en su definición a la comunidad, que fomente el compromiso con los objetivos grupales, las altas expectativas, la excelencia y la calidad en el cumplimiento de metas, en un marco de inclusión y equidad. Esta visión deberá ser enfocada en el mejoramiento de los logros de aprendizaje y de la formación integral los niños y niñas como fin último. Incluye la capacidad de conocer y analizar el contexto del establecimiento, de la sociedad actual y como en la construcción de esta visión es integrado el contexto en pro de los logros y resultados.	20%
DESARROLLAR LAS CAPACIDADES PROFESIONALES	Capacidad para identificar, comprender, potenciar y articular las habilidades y motivación de docentes y asistentes de la educación, de manera de construir/desarrollar capacidades internas y de equipo que permitan alcanzar objetivos y metas del establecimiento sosteniéndolas en el tiempo. Además, es capaz de detectar oportunamente las necesidades de fortalecimiento para buscar oportunidades de desarrollo profesional y promueve el liderazgo en otros miembros del equipo directivo y docente.	25%
LIDERAR LOS PROCESOS DE ENSEÑANZA Y APRENDIZAJE	Capacidad para gestionar las prácticas asociadas a la sala de clases y monitoreo de lo que ocurre en ella, demostrando habilidad de proveer de apoyo técnico a docentes. Implica el acompañar la implementación curricular, las prácticas pedagógicas y la evaluación de los logros del aprendizaje, de manera de mantener el foco en los procesos de enseñanza aprendizaje, además de promover el trabajo colaborativo de y entre los docentes y el equipo directivo. Manifiesta interés en mantenerse actualizado en sus conocimientos y habilidades, en pro de la mejora de los procesos de enseñanza y aprendizaje.	25%
GESTIONAR LA CONVIVENCIA: PARTICIPACIÓN DE LA COMUNIDAD ESCOLAR Y GESTIÓN DE REDES	Capacidad para generar relaciones internas y externas a la escuela que se caractericen por ser colaborativas y que promuevan activamente una convivencia escolar, el alcanzar las metas del Proyecto Educativo Institucional (PEI) y un clima escolar basado en relaciones de confianza y respeto. Incluye la habilidad de comunicarse de manera efectiva, abierta, clara y congruente, en el sentido de poder identificar y establecer estas redes (internas y/o externas) que permitan desarrollo.	20%
DESARROLLAR Y GESTIONAR EL ESTABLECIMIENTO ESCOLAR	Establecer condiciones de trabajo que permitan a los docentes y asistentes de la educación desarrollar todas sus motivaciones y capacidades, gestionando el establecimiento en el marco normativo y político actual, vinculándolo con el sistema en su conjunto y gestionando los recursos de forma eficaz. Con el fin de potenciar las condiciones de calidad de vida dentro del establecimiento, el director debe hacer frente a situaciones complejas o posibles conflictos con estrategia, método y decisión.	10%

5.- DESAFÍOS DEL CARGO

El Director o Directora además de asumir el rol de liderar el establecimiento, también se espera que sea capaz de desarrollar una cultura de trabajo colaborativo y orientado al logro de altas expectativas. A su vez, propiciar un dialogo profesional que invite a la reflexión continua a las prácticas de aula, siendo un agente motivador y con la capacidad de comprometer a toda la comunidad educativa con el Proyecto Educativo Institucional (PEI).

6.- CONOCIMIENTOS PROFESIONALES

Conocimiento	Definición
Mejoramiento y cambio escolar	Los directivos en este ámbito deben tener conocimiento de las condiciones organizacionales que permiten iniciar y mantener estrategias de cambio, las condiciones que lo facilitan o dificultan, métodos de autoevaluación, planificación, monitoreo, evaluación, uso y análisis de datos. Es parte del conocimiento de los directivos estar al tanto y actualizados de las orientaciones nacionales en temas de calidad institucional o mejoramiento escolar como son los estándares indicativos de desempeño y el plan de mejoramiento educativo (PME).
Desarrollo profesional	Los equipos directivos tienen conocimiento sobre observación y retroalimentación a profesores en relación a sus prácticas en aula. Conocen de metodologías para diseñar e implementar planes de desarrollo profesional docente y, en función de ello, planifican acciones de apoyo, procesos de acompañamiento y formación continua; para esto, tienen conocimiento sobre metodologías de formación de adultos y acompañamientos de profesionales de la educación en servicio.
Inclusión y equidad	El conocimiento de los conceptos teóricos de inclusión, equidad y de las estrategias para promoverlas así como la comprensión de las políticas públicas en educación sobre esta materia, son una condición fundamental para asegurar la aceptación y el aprendizaje integral de todos los estudiantes.

IV. REQUISITOS LEGALES PARA DESEMPEÑAR EL CARGO

Para ser Director/a de Establecimiento, de conformidad a lo establecido en el artículo 24 del DFL N° 1, de 1996, los/las postulantes deberán cumplir con los siguientes requisitos:

1. Ser ciudadano(*).
2. Haber cumplido con la Ley de Reclutamiento y Movilización, cuando fuera procedente(**).
3. Tener salud compatible con el desempeño del cargo(**).
4. Ser profesional de la educación de conformidad con lo dispuesto en el artículo 2° del Estatuto Docente. Esto es, poseer título de profesor o educador, concedido por Escuelas Normales, Universidades o Institutos Profesionales, o bien, ser persona legalmente habilitada para ejercer la función docente o autorizada para desempeñarla de acuerdo a las normas legales vigentes.
5. No estar inhabilitado para el ejercicio de funciones y cargos públicos, ni hallarse condenado por crimen o simple delito ni condenado en virtud de la ley 19.325, sobre Violencia Intrafamiliar.
6. No estar inhabilitado en forma absoluta y perpetua o absoluta y temporal para el desempeño de cargos, empleos, oficios o profesiones ejercidos en ámbitos educacionales o que involucren una relación directa y habitual con personas menores de edad, de conformidad con lo establecido en la Ley N° 20.594, de 2012, que Crea Inhabilidades Para Condenados Por Delitos Sexuales Contra Menores y establece Registro de dichas Inhabilidades.
7. Contar, a lo menos, con perfeccionamiento en las áreas pertinentes a la función docente directiva y encontrarse reconocido a lo menos en el tramo profesional avanzado.
8. Pueden desempeñarse como Director/a de Establecimiento quienes estén en posesión de un título profesional o licenciatura de al menos 8 semestres y hayan ejercido funciones docentes al menos durante 4 años en un establecimiento educacional, debiendo cumplir los requisitos de los numerales 1, 2, 3, 5, y 6 precedentes y contar, a lo menos, con perfeccionamiento en las áreas pertinentes a la función directiva.
9. Asimismo, pueden desempeñarse como Director/a de Establecimiento quienes ejerzan o hayan ejercido por al menos 4 años los cargos de Jefes/as DAEM, Directores/as de Establecimientos, Directivos/as de exclusiva confianza(**), incluyendo los cargos técnico-pedagógicos o Directores/as de Educación de Corporaciones Municipales y que se encuentren en el tramo de acceso, tramo temprano o no hayan sido asignados a un tramo del Sistema de Desarrollo Profesional Docente.
10. No estar afecto a las inhabilidades señaladas en el artículo 10 del D.S. 453 que aprueba el Reglamento de la Ley 19.070 Estatuto de los profesionales de la educación.
11. Dar cumplimiento al principio de probidad de acuerdo a lo señalado en los artículos 54, 55 y 56 de la Ley 18.575.

(*) Antecedentes serán solicitados por el Sostenedor conforme avance en las etapas del proceso.

(**) De acuerdo al artículo 34 C del D.F.L. N° 1 de Educación del año 1997 que fijó el texto refundido, coordinado y sistematizado de la Ley N° 19.070 que aprobó el Estatuto de los profesionales de la educación, son cargos de exclusiva confianza del director del establecimiento educacional: Subdirector, Inspector General y Jefe Técnico.

V. CONDICIONES DE DESEMPEÑO DEL CARGO

1) De conformidad con lo establecido en el artículo 32 bis del DFL N° 1, de 1996, el nombramiento del/la Director/a del establecimiento educacional tendrá una duración de cinco años.

2) De conformidad con lo establecido en el artículo 33 del DFL N° 1, de 1996, dentro del plazo máximo de treinta días contados desde su nombramiento definitivo, el/la Director/a del establecimiento educacional suscribirá con el respectivo sostenedor o con el representante legal de la respectiva Corporación Municipal un convenio de desempeño **cuya propuesta se contiene en el numeral X** de las presentes bases. Este convenio será público y en él se incluirán las metas anuales estratégicas de desempeño del cargo durante el período y los objetivos de resultados a alcanzar por el/la Directora/a anualmente, con los correspondientes indicadores, medios de verificación y supuestos básicos en que se basa el cumplimiento de los mismos así como las consecuencias de su cumplimiento e incumplimiento.

3) De conformidad con lo establecido en el artículo 34 del DFL N° 1, de 1996, el/la Director/a del establecimiento educacional deberá informar al Sostenedor, al Jefe del Departamento de Administración de Educación Municipal o de la Corporación Municipal y a la comunidad escolar, en diciembre de cada año, el grado de cumplimiento de las metas y los objetivos establecidos en los convenios de desempeño. Asimismo, le informará de las alteraciones que se produzcan en los supuestos acordados, proponiendo los cambios y ajustes pertinentes a los objetivos iniciales. De mutuo acuerdo entre las partes podrá modificarse dicho convenio.

4) De conformidad con lo establecido en el artículo 34 del DFL N° 1, de 1996, el Jefe del Departamento de Administración de Educación Municipal o de la Corporación Municipal, con aprobación del Sostenedor podrá pedir la renuncia anticipada del/la Directora/a cuando el grado de cumplimiento de los objetivos acordados en el convenio de desempeño sean insuficientes de acuerdo a los mínimos que éste establezca.

VI. NIVEL REFERENCIAL DE LAS REMUNERACIONES

El cargo se rige por las normas del DFL N° 1 del año 1996 del Ministerio de Educación, que fija el texto refundido, coordinado y sistematizado de la ley 19.070 Estatuto de los Profesionales de la Educación, por tanto, su remuneración se ajustará a dichas normas e incluirá la asignación de responsabilidad directiva. Por ello, tendrá una remuneración mensual bruta referencial promedio de **\$ 1.809.628**, más la asignación de responsabilidad directiva de **\$ 544.929** (75,0% de la RBMN), más las asignaciones a las cuales tenga derecho la persona nombrada en el cargo, según los artículos 47 y siguientes de la señalada norma.

A la remuneración referencial se le debe sumar la asignación de cargo por \$2.227.000, mensual bruta. La remuneración bruta referencial promedio evaluada con Nivel Media, Tramo Avanzado, 11 Bienios, BRP Título y BRP Mención.

VII. ETAPAS DEL PROCESO DE SELECCIÓN

El presente proceso de selección contemplará las siguientes etapas (corresponden a las contempladas en el DFL N° 1, de 1996 y en el Reglamento):

- 1) Análisis de admisibilidad;
- 2) Evaluación curricular;
- 3) Evaluación psicolaboral;
- 4) Entrevistas por la Comisión Calificadora;
- 5) Conformación de nómina de elegibles;
- 6) Elección por el sostenedor.

1) Análisis de Admisibilidad de las Postulaciones.

Vencido el período de las postulaciones la Municipalidad o Corporación Municipal, de conformidad con lo establecido en el artículo del 89 del Reglamento, verificará el cumplimiento por parte de los/las candidatos/as de los requisitos formales establecidos en las presentes bases, entendiéndose por tales los requisitos legales establecidos para el desempeño del cargo y los demás relacionados con la forma y plazo de efectuar la postulación.

Aquellos postulantes que sean admitidos en virtud del cumplimiento de los requisitos formales, participarán en una etapa de preselección, que contará con el apoyo de una asesoría externa registrada en la Dirección Nacional del Servicio Civil, elegida por quien represente al Consejo de Alta Dirección Pública en la Comisión Calificadora del concurso. Dicha asesoría llevará a cabo una evaluación curricular y una evaluación psicolaboral de los/las candidatos/as.

2) Evaluación Curricular.

La asesoría externa efectuará el análisis curricular de los/las candidatos/as que den cumplimiento a los requisitos formales establecidos en las presentes bases con el objeto de identificar a quienes se acerquen en mayor medida al perfil profesional del cargo (incorporado en el numeral III de las presentes bases), principalmente en términos de su formación, conocimientos técnicos, trayectoria laboral y experiencia profesional y directiva, debiendo dar estricto cumplimiento a lo establecido en los artículos 89 y 89 bis del Reglamento.

La evaluación curricular que la asesoría externa realice será exclusivamente sobre la base de los antecedentes escritos presentados por los/las postulantes.

La asesoría externa asignará una calificación a cada postulación, de conformidad a los criterios que se señalan a continuación:

NOTA	CRITERIO	OPERACIONALIZACIÓN
7 a 6.5	SOBRESALIENTE	Antecedentes curriculares se ajustan cabalmente al perfil de selección en cuanto a conocimientos técnicos, experiencia laboral relacionada y experiencia en cargos directivos o de jefatura requeridos para el cargo. Destacan tales antecedentes por exceder con creces a lo requerido en el perfil.
6.4 a 6.0	MUY BUENO	Antecedentes curriculares se ajustan mayoritariamente al perfil de selección en cuanto a conocimientos técnicos y experiencia laboral relacionada. Sus antecedentes permiten estimar que posee características en términos de conocimientos o experiencia que permitirían satisfacer con holgura lo requerido para el cargo.
5.9 a 5.5	BUENO	Antecedentes curriculares se ajustan al perfil de selección en cuanto a conocimientos técnicos y experiencia laboral relacionada, destacándose algunos aspectos.
5.4 a 5.0	ACEPTABLE	Antecedentes curriculares se ajustan estrictamente al perfil de selección en cuanto a conocimientos técnicos y experiencia laboral relacionada.
4.9 a 4.0	INSATISFACTORIO	Antecedentes curriculares se ajustan sólo parcialmente al perfil del cargo. Se estima que se requiere mayor experiencia laboral relacionada, y/o mayor experiencia en jefatura y/o los conocimientos técnicos no poseen el grado de especialización suficiente en relación a lo requerido para el cargo.
3.0	NO RELACIONADO	Antecedentes curriculares no están relacionados con el perfil de selección.

Se considerará que cumplen los requisitos exigidos en el perfil profesional aquellos candidato/as cuya calificación es igual o superior a 5.0.

Si el número de candidatos/as que cumple con los requisitos exigidos en el perfil es inferior a tres, la asesoría externa deberá informar fundadamente a la Comisión Calificadora, para efectos de que ésta evacúe el informe pertinente sin preseleccionados. En base a dicho informe, el sostenedor deberá declarar desierto el proceso de selección, por no existir el número mínimo de candidatos para conformar nómina de conformidad con lo dispuesto en el artículo 32 bis del DFL N° 1, de 1996, del Ministerio de Educación. (En aquellas comunas que tengan menos de diez mil habitantes, el concurso también debe ser declarado desierto por el sostenedor si el número mínimo de candidatos a incluirse en el listado de preseleccionados es inferior a dos)

De la misma forma señalada en el párrafo precedente se procederá en el caso de que no existan candidatos/as que cumplan con los requisitos exigidos en el perfil de selección.

3) Evaluación Psicolaboral.

La asesoría externa practicará una evaluación psicolaboral a los/las candidatos/as que aprueben la fase de análisis curricular, a objeto de identificar a quienes se acercan en mayor medida al perfil profesional del cargo (incorporado en el numeral III de las presentes bases), principalmente, en términos de sus competencias y atributos para desempeñarlo, exigidos en el señalado perfil, debiendo dar estricto cumplimiento a lo establecido en los artículos 89 y 89 bis del Reglamento.

El resultado de la evaluación psicolaboral practicada por la asesoría externa respecto de cada uno/a de los candidatos/as deberá expresarse en una calificación de 1 a 7 de conformidad al grado de idoneidad de los/las candidatos/as en relación al perfil profesional del cargo.

La asesoría externa elaborará un listado de preseleccionados/as que serán entrevistados/as por la Comisión Calificadora de Concursos, de conformidad con lo establecido en el artículo 89 del Reglamento.

Todos/as los/las candidatos/as incluidos en el listado de preseleccionados/as deberán haber obtenido una calificación igual o superior a 5.0.

Si el número de candidatos/as que obtiene calificación igual o superior a 5 es inferior a tres, la asesoría externa deberá informar fundadamente a la Comisión Calificadora, para efectos de que ésta evacúe el informe pertinente sin preseleccionados/as. En base a dicho informe, el Sostenedor declarará desierto el proceso de selección, por no existir el número mínimo de candidatos/as para conformar nómina de conformidad con lo dispuesto en el artículo 32 bis del DFL N° 1, de 1996, del Ministerio de Educación. En aquellas comunas que tengan menos de diez mil habitantes, el concurso también deberá ser declarado desierto por el sostenedor si el número mínimo de candidatos a incluirse en el listado de preseleccionados es inferior a dos.

De la misma forma señalada en el párrafo precedente se procederá si no existen candidatos/as que obtengan una calificación igual o superior a 5.0.

La asesoría externa deberá elaborar un informe que incluirá, al menos, el listado de candidatos/as preseleccionados/as, la descripción del análisis curricular efectuado, los resultados de las evaluaciones psicolaborales y la evaluación de los factores de mérito, liderazgo y de las competencias específicas señaladas en el perfil profesional, el que entregará a la Comisión Calificadora de Concursos en un plazo máximo de 40 días a contar de la fecha en que los antecedentes sean puestos a su disposición.

4) Entrevistas por la Comisión Calificadora

La Comisión Calificadora deberá constituirse dentro de 5 días después de terminado el proceso de preselección y confeccionar, en un plazo máximo de 15 días contado desde la fecha en que los antecedentes son puestos a su disposición, la nómina de candidatos/as elegibles que será presentada al sostenedor.

La Comisión Calificadora deberá entrevistar individualmente a cada uno de los/las candidatos/as preseleccionados/as por la asesoría externa, a efecto de identificar a aquéllos que se acercan en mayor medida al perfil profesional del cargo (incorporado en el numeral III de las presentes bases), principalmente en términos de sus competencias y atributos para desempeñarlo, exigidos en dicho perfil.

La evaluación de la Comisión Calificadora a cada uno/a de los/las candidatos/as deberá expresarse en una calificación de 1 a 7 conformidad a la ponderación asignada a cada uno de los atributos en el perfil de selección.

La Comisión Calificadora, desde su constitución hasta el cierre del concurso deberá levantar acta de cada una de sus sesiones, en las que se dejará constancia de sus acuerdos.

5) Definición de la Nómina.

La nómina de elegibles contará con un mínimo de tres y un máximo de cinco candidatos/as, los que serán presentados al Sostenedor.

La nómina deberá incluir a los candidatos mejor evaluados en las entrevistas con la Comisión Calificadora.

Si el resultado de las entrevistas determina que el número de candidatos/as que cumple con los requisitos exigidos en el perfil de selección, esto es, que obtiene una calificación en esta etapa igual o superior a 5.0, es inferior a tres, la Comisión Calificadora informará fundadamente al Sostenedor a objeto de que declare desierto el proceso de selección por no existir el número mínimo de candidatos/as para conformar nómina, de conformidad con lo dispuesto en el artículo 32 bis del DFL N° 1, de 1996, del Ministerio de Educación.

La Comisión Calificadora deberá emitir un informe que incluya la nómina, los currículos y los informes elaborados por la asesoría externa.

6) Elección por el Sostenedor.

El Sostenedor, en un plazo máximo de cinco días contados desde la fecha de recepción del informe de la Comisión Calificadora de Concursos, deberá nombrar a cualquiera de los/las integrantes de la nómina o declarar, previa resolución fundada, desierto el proceso de selección, caso en el cual se realizará un nuevo concurso.

El resultado del proceso será notificado al candidato/a designado/a y a los integrantes de la nómina por carta certificada a la dirección señalada en el currículum.

Asimismo, el resultado final del proceso de selección será comunicado a todos/as los/las postulantes, por el Jefe/a del Departamento de Administración de Educación Municipal o del Director de la Corporación, a través del Departamento de Recursos Humanos o quien cumpla sus funciones, Correo electrónico, a más tardar dentro de los 30 días hábiles siguientes a su conclusión.

Una vez notificado, el/la seleccionado/a deberá manifestar expresamente su aceptación al cargo, dentro del plazo de 3 días hábiles.

Los/las postulantes que fundadamente observen reparos al proceso, tendrán derecho a reclamar ante la Dirección del Trabajo.

VIII. PROCESO DE POSTULACIÓN Y RECEPCIÓN DE ANTECEDENTES

1) Antecedentes de Postulación.

Para formalizar la postulación, los/las interesados/as deberán presentar la siguiente documentación:

1. Formulario en línea de Ficha de Postulación.
2. Formulario en línea de Currículum Vitae actualizado a la fecha de la postulación.
3. Declaración jurada simple actualizada a la fecha de postulación, que acredite que el/la postulante no se encuentra afecto a las inhabilidades e incompatibilidades contempladas en el artículos 24 del DFL 1, de 1996, del Ministerio de Educación; en el artículo 10 del DS N° 453 Reglamento de la Ley N° 19.070 y; artículos 54, 55 y 56 de la Ley N° 18.575 (utilizar el [Anexo 3](#))
4. Copia del Certificado de Título Profesional legalizada ante notario o Certificado de Profesionales emitido por el Servicio de Registro Civil e Identificación.
5. Certificados que acrediten capacitación y pos-títulos o post-gradados.
6. Certificados o documentos que acrediten experiencia laboral de al menos 4 años de funciones docentes en un establecimiento educacional, exigible para quienes no sean profesionales de la educación y que estén en posesión de un título profesional o licenciatura de al menos 8 semestres.
7. Certificado o documento escaneado que acredite el tramo de desarrollo profesional en el que se encuentra el postulante en virtud de lo establecido en la Ley N° 20.903, exigible solo para los profesionales de la educación que ejerzan labores docentes.
8. Certificados o documentos que acrediten experiencia de al menos 4 años como Jefe DAEM, Director de Establecimiento, Directivo de exclusiva confianza, incluyendo los cargos técnico-pedagógicos o Director de Educación de Corporación Municipal, exigible para los profesionales de la educación que ejerzan las labores directivas que se mencionan y que no se encuentren encasillados o se hallen en el tramo de acceso o tramo temprano.

2) Fecha y lugar de Recepción de Postulaciones.

Las postulaciones y sus antecedentes se recepcionarán durante el plazo establecido en el numeral IX y hasta las 23:59 horas. No se recibirán postulaciones ni antecedentes fuera del plazo indicado en numeral IX.

La falta o presentación inoportuna de cualquiera de los antecedentes de postulación eliminará inmediatamente al postulante del proceso de selección.

Las postulaciones deberán efectuarse únicamente a través de la página web www.directoresparachile.cl, para lo cual los candidatos deberán subir al portal los antecedentes de postulación escaneados (el título profesional debe estar legalizado ante notario). Los originales serán exigidos posteriormente en caso de que el postulante sea preseleccionado.

Al momento de presentar los antecedentes, los postulantes recibirán un comprobante a su cargo electrónico, con el número de registro y fecha de ingreso.

Los antecedentes presentados no serán devueltos.

Se entenderá que el/la candidato/a acepta las presentes bases por el sólo hecho de presentar su postulación al cargo concursado.

Los/las postulantes que presenten alguna discapacidad que les produzca impedimento o dificultades en la aplicación de los instrumentos de selección que se administrarán, deberán informarlo en su postulación, para adoptar las medidas pertinentes, de manera de garantizar la igualdad de condiciones a todos/as los/las postulantes.

Las aclaraciones y consultas durante el proceso de postulación deberán ser dirigidas al correo electrónico ligia.soto@cdalascondes.cl o al teléfono 22706024.

- Sólo se recibirán documentos de postulación online y no documentos físicos.
- Las declaraciones juradas actualizadas deben ser presentadas al momento de postular y no se reciben otros documentos fuera del plazo de postulación.

IX. CALENDARIZACIÓN DEL PROCESO*:

Etapas	Plazos	Responsable
Publicación de Convocatoria	-	Jefe DAEM-Corporación Municipal
Recepción de antecedentes	31/08/2022-17/10/2022	Jefe DAEM-Corporación Municipal
Análisis de admisibilidad	18/10/2022-24/10/2022	Jefe DAEM-Corporación Municipal
Proceso de Preselección	Máximo 40 días hábiles desde el término del análisis de admisibilidad.	Asesoría Externa
Constitución Comisión Calificadora	Máximo 5 días hábiles posterior a la fecha de término del proceso de preselección.	Comisión Calificadora
Entrevistas Comisión Calificadora y Confección de nómina de candidatos	Máximo 15 días hábiles desde que los antecedentes son puestos a disposición de la Comisión Calificadora.	Comisión Calificadora
Resolución del Sostenedor	Máximo 5 días contados posterior a la fecha de confección de la nómina con candidatos elegibles.	Sostenedor
Inicio de funciones en el establecimiento	01/03/2023-01/03/2023	Jefe DAEM-Corporación Municipal

* La Municipalidad o Corporación Municipal informará el avance de estas etapas a través de su página web y de este portal. Consulte periódicamente ambos sitios.

X. PROPUESTA DE CONVENIO DE DESEMPEÑO

ÁREA DE PROCESO: Gestión pedagógica					
OBJETIVO: <i>Apoyar a los equipos de aula en el desarrollo de sus prácticas docentes, asegurando la cobertura curricular, la reflexión a partir del trabajo colaborativo, el uso de estrategias efectivas y el desarrollo y fortalecimiento de las competencias para la inclusión.</i>					
Ponderación: 25%					
Indicadores	Fórmula de cálculo	Medios de verificación	Situación actual	Metas estratégicas	Supuestos básicos
INDICADOR 1: porcentajes de docentes con acompañamiento al aula y retroalimentación	(Número de docentes acompañados/ total docentes del EE) *100	Pautas de acompañamiento aplicadas en aula Registro de retroalimentaciones	100% docentes lenguaje, matemática, inglés, educadoras de párvulo y evaluados en docente más.	Año 1: 100% Año 2: 100% Año3: 100% Año 4: 100% Año 5: 100%	Plataforma napsis operativa para el registro de acompañamientos
INDICADOR 2: porcentaje de cobertura curricular, del plan anual, por nivel y asignatura, establecido como liceo Bicentenario	(Unidades cubiertas/unidades planificadas)*100	Planificaciones anuales Informes de cobertura curricular por asignatura y nivel	100% cobertura curricular	Año 1: 100% Año 2: 100% Año3: 100% Año 4: 100% Año 5: 100%	Se cumpla el pilar de Liceo Bicentenario en relación a que todos los estudiantes logren el 80% de los aprendizajes esperados (enseñanza y 80% de logro)
INDICADOR 3: Fortalecer los apoyos a todos los estudiantes considerando la diversidad en el aula	(actividades realizadas/actividades planificadas)*100	planificación de clases registro de especialistas en el leccionario	100% de los estudiantes	Año 1:100% Año 2: 100% Año3: 100% Año 4: 100% Año 5: 100%	No contar con los especialistas para apoyar a todos los estudiantes
INDICADOR 4: Porcentaje de docentes que implementan	(N° de docentes que implementan metodología ABP y/o STEAM)/Total	Registro de reuniones, planificaciones y acompañamiento	50%	Año 1: 50% Año 2: 70% Año3: 80% Año 4: 100%	Que los docentes aprendan y comprendan la importancia de la metodología ABP y/o STEAM para el desarrollo de mejores

metodología ABP y/o STEAM	docentes del EE) *100	en aula		Año 5: 100%	aprendizajes y habilidades del SXXI en los estudiantes
---------------------------	-----------------------	---------	--	-------------	--

ÁREA DE PROCESO: Gestión de recursos
OBJETIVO: Promover el uso efectivo de los diferentes recursos adquiridos para el establecimiento con foco en mejorar la calidad de la gestión en el aula.

Ponderación: 10%

Indicadores	Fórmula de cálculo	Medios de verificación	Situación actual	Metas estratégicas	Supuestos básicos
INDICADOR 1: porcentaje de docentes que participan en capacitaciones y/o perfeccionamientos durante este periodo	(Número docentes capacitados/ total docentes) *100	Listado de docentes participantes Firmas de asistencias a capacitaciones	100%	Año 1: 100%	Que el sostenedor propicie espacios para perfeccionamiento y capacitación
				Año 2: 100%	
				Año3: 100%	
				Año 4: 100%	
				Año 5:100%	
INDICADOR 2: porcentaje de uso de programas, plataformas y recursos educativos corporativos	(Número de recursos utilizados/ total de recursos planificados)*100	Registro de uso de los diferentes recursos	100%	Año 1: 100%	Docentes capacitados en el uso de los recursos, plataformas y/o programas
				Año 2: 100%	
				Año3: 100%	
				Año 4: 100%	
				Año 5: 100%	

ÁREA DE PROCESO: Liderazgo

OBJETIVO: Promover el Proyecto Educativo Institucional (PEI) integrando a los diferentes estamentos de la comunidad educativa, liderando procesos claves para consolidar los resultados educativos y formativos del establecimiento.

Ponderación: 20%

Indicadores	Fórmula de cálculo	Medios de verificación	Situación actual	Metas estratégicas	Supuestos básicos
INDICADOR 1: cantidad de instancias para la difusión del PEI, dirigidas a Padres y Apoderados	Cumple o no cumple	Programas de charlas Registro de asistencia de apoderados	3 instancias anuales	Año 1: 3 instancias anuales	Contar con el PEI actualizado y los recursos necesarios para su difusión
				Año 2: 4 instancias anuales	
				Año3: 4 instancias anuales	
				Año 4: 4 instancias anuales	
				Año 5: 4 instancias anuales	
INDICADOR 2: cantidad de instancias para la difusión del PEI, dirigidas a estudiantes	cumple o no cumple	Programas de charlas Registro de asistencia de estudiantes	4 instancias al año	Año 1:4 instancias anuales	Contar con el PEI actualizado y que los docentes y asistentes de la educación conozcan y se involucren con el PEI
				Año 2: 4 instancias anuales	
				Año3: 4 instancias anuales	
				Año 4: 4 instancias anuales	
				Año 5: 4 instancias anuales	
INDICADOR 3: cantidad de instancias para la difusión del PEI, dirigidas a docentes y asistentes de la educación	cumple o no cumple	Programas de charlas Registro de asistencia de docentes y asistentes de la educación	6 instancias al año	Año 1: 6 instancias anuales	Contar con el PEI actualizado y que los docentes y asistentes de la educación conozcan y se involucren con el PEI
				Año 2: 6 instancias anuales	
				Año3: 6 instancias anuales	
				Año 4: 6 instancias anuales	
				Año 5: 6 instancias anuales	
INDICADOR 4: cantidad de instancias para el análisis de resultados y la toma de decisiones con el equipo directivo	cumple o no cumple	Acta de reuniones con el equipo de gestión	3 instancias	Año 1: 4 instancias	Realizar reuniones de equipo directivo semanalmente
				Año 2: 4 instancias	
				Año3: 4 instancias	
				Año 4: 4 instancias	
				Año 5: 4 instancias	

ÁREA DE PROCESO: Convivencia escolar

OBJETIVO: Fortalecer en los actores de la comunidad educativa, la formación valórica, identidad y sentido de pertenencia a través de diferentes programas formativos.

Ponderación: 20%

Indicadores	Fórmula de cálculo	Medios de verificación	Situación actual	Metas estratégicas	Supuestos básicos
INDICADOR 1: porcentaje de cumplimiento del plan comunal de formación de valores en el aula	(Actividades realizadas/ total de actividades planificadas)*100	Planificación de las actividades Registro de acompañamiento en aula	100%	Año 1: 100%	Contar con material comunal actualizado
				Año 2: 100%	
				Año3: 100%	
				Año 4: 100%	

				Año 5: 100%	
INDICADOR 2: Número de jornadas relacionadas con la formación valórica y/o habilidades parentales realizadas con apoderados	cumple o no cumple	Programa de jornadas Registro de asistencia Fotografías Encuesta de satisfacción apoderados	1 charla semestral	Año 1: 1 jornada semestral por ciclo	Contar con la programación de jornadas y los recursos necesarios para su realización con el apoyo del sostenedor.
				Año 2: 1 jornada semestral por ciclo	
				Año 3: 1 jornada semestral por ciclo	
				Año 4: 1 jornada semestral por ciclo	
				Año 5: 1 jornada semestral por ciclo	
INDICADOR 3: Realizar gestiones que favorezcan mejoras en la salud sociemocional de los alumnos y docentes como charlas, obras de teatro, salidas pedagógicas y seminarios, afectada por la situación de pandemia mundial	cumple o no cumple	Programación de eventos Encuesta de satisfacción	2 actividades para docentes y 2 para estudiantes	Año 1: 2 actividades anuales a docentes y 2 a estudiantes	Contar con la programación de jornadas y los recursos necesarios para su realización con el apoyo del sostenedor.
				Año 2: 2 o más actividades anuales a docentes y 2 a estudiantes	
				Año 3: 3 actividades anuales a docentes y 3 a estudiantes	
				Año 4: 4 actividades anuales a docentes y 4 a estudiantes	
				Año 5: 4 actividades anuales a docentes y 4 a estudiantes	

ÁREA DE RESULTADOS: Resultados

OBJETIVO: **Mejorar los resultados en las mediciones estandarizadas.**

Ponderación: **25%**

Indicadores	Fórmula de cálculo	Medios de verificación	Situación actual	Metas estratégicas	Supuestos básicos
INDICADOR 1: porcentaje de estudiantes egresados que ingresan a la educación terciaria.	$(N^{\circ} \text{ de estudiantes matriculados en educación terciaria año } t / N^{\circ} \text{ estudiantes egresados en el año } t-1) * 100$	Estadística de ingreso de estudiantes egresados de IV medio a la educación terciaria	62% (año 2021)	Año 1: 70% Año 2: 72% Año 3: 75% Año 4: 80% Año 5: 80%	Contar con apoyo del sostenedor para preuniversitarios internos y externos Contratación de docentes especialistas
INDICADOR 2: Puntaje promedio DIA en Lectura	puntaje promedio colegio	Informe de resultados DIA	65% (diciembre 2021)	Año 1: 65% Año 2: 68% Año 3: 70% Año 4: 75% Año 5: 80%	Contar con un plan de trabajo intencionado de recuperación de aprendizaje Rendición de evaluaciones con normalidad, sin suspensiones desde la autoridad ministerial.
INDICADOR 3: Puntaje promedio DIA en Matemática	puntaje promedio colegio	Informe de resultados DIA	62% (diciembre 2021)	Año 1: 62% Año 2: 65% Año 3: 70% Año 4: 75% Año 5: 80%	Contar con un plan de trabajo intencionado de recuperación de aprendizaje Rendición de evaluaciones con normalidad, sin suspensiones desde la autoridad ministerial.
				Año 1: 70% o más	Contar con un plan de trabajo

INDICADOR 4: Puntaje promedio DIA socioemocional	puntaje promedio colegio	Informe de resultados DIA	70% (promedio anual)	Año 2: 75%	intencionado de recuperación de aprendizaje Rendición de evaluaciones con normalidad, sin suspensiones desde la autoridad ministerial.
				Año 3: 80%	
				Año 4: 80%	
				Año 5: 80%	

**ANEXO 1
FICHA DE POSTULACIÓN**

ANTECEDENTES DEL/A POSTULANTE

Apellido Paterno		Apellido Materno	
Correo Electrónico Autorizado para el presente Concurso y dirección			
Mail:			
Dirección:			
Teléfono Particular	Teléfono Móvil	Otros Teléfonos Contacto	
Establecimiento al que postula			

La presente postulación implica mi aceptación íntegra de las Bases y las condiciones en ella consignadas, relativas al presente Proceso de Selección.

Asimismo, mi aceptación implica el conocimiento de la propuesta de convenio de desempeño que se adjuntan a estas bases.

Declaro, asimismo, mi disponibilidad real para desempeñarme en el cargo.

Firma _____

Fecha: _____

**ANEXO 2
CURRÍCULO VITAE RESUMIDO**

(Sin perjuicio de completar el presente formulario, el/la postulante debe adjuntar además su Currículo Vitae extendido)

IDENTIFICACIÓN DEL POSTULANTE

Apellido Paterno y Materno	Nombres
Teléfono Particular	Teléfono Celular
Correo Electrónico Autorizado	
Dirección:	

IDENTIFICACIÓN DEL CARGO A QUE POSTULA

Establecimiento al que postula

1.- TITULOS PROFESIONAL(ES) Y O GRADOS

*Completar sólo si corresponde, indicando sólo aquellos con certificados

Título profesional	
Ingreso carrera profesional (mm,aaaa)	Egreso carrera profesional (mm, aaaa)
Fecha de titulación (dd,mm,aaaa)	
Duración de la Carrera (indicar en número de semestres o trimestres)	

Título profesional	
Ingreso carrera profesional (mm,aaaa)	Egreso carrera profesional (mm, aaaa)
Fecha de titulación (dd,mm,aaaa)	
Duración de la Carrera (indicar en número de semestres o trimestres)	

2.- ANTECEDENTES ACADÉMICOS

*(Indicar sólo aquellos con certificados, los demás no serán ponderados ni considerados)

Post-títulos/Otros	
Desde (mm,aaaa)	Hasta(mm, aaaa)

Post-títulos/Otros	
Desde (mm,aaaa)	Hasta(mm, aaaa)

3.- CAPACITACION

(Indicar sólo aquellos con certificados)

curso y/o Seminario		
Desde (dd,mm,aaaa)	Hasta (dd,mm, aaaa)	Horas de duración

curso y/o Seminario		
Desde (dd,mm,aaaa)	Hasta (dd,mm, aaaa)	Horas de duración

4.- ÚLTIMO CARGO DESARROLLADO O EN DESARROLLO

(Sólo cuando corresponda)

Cargo			
Institución/Empresa			
Departamento, Gerencia o área de desempeño	Desde (dd,mm,aaaa)	Hasta (dd,mm, aaaa)	Duración del cargo(mm,aaaa)
Funciones Principales (descripción general de funciones realizadas y principales logros)			

Cargo			
Institución/Empresa			
Departamento, Gerencia o área de desempeño.	Desde (dd,mm,aaaa)	Hasta (dd,mm,aaaa)	Duración del cargo (mm,aaaa)
Funciones principales (descripción general de funciones realizadas y principales logros)			

Cargo			
Institución/Empresa			
Departamento, Gerencia o área de desempeño.	Desde (dd,mm,aaaa)	Hasta (dd,mm,aaaa)	Duración del cargo (mm,aaaa)
Funciones principales (descripción general de funciones realizadas y principales logros)			

**ANEXO 3
DECLARACIÓN JURADA SIMPLE**

Yo, _____, Cédula de Identidad N° _____, declaro bajo juramento:

1. No estar inhabilitado para el ejercicio de funciones o cargos públicos, ni hallarme condenado por crimen o simple delito ni condenado en virtud de la Ley N° 19.325 sobre violencia intrafamiliar.
(Art. 24 N° 5 del DFL N°1 del Ministerio de Educación)
2. No estar inhabilitado para ejercer labores docentes de acuerdo a lo señalado en el artículo 10° del Decreto 453 que Aprueba el Reglamento de la Ley N° 19.070:
 - a. Las contempladas en el artículo 9° de la Constitución Política de la República de Chile, que impide a los responsables de conductas terroristas por un plazo de quince (15) años ejercer funciones o cargos públicos sean o no de elección popular, o de Rector o Director de establecimiento de educación o para ejercer en ellos funciones de enseñanza.
 - b. Las generales contempladas en el Código Penal de inhabilitación absoluta o especial perpetua para cargos y oficios públicos, derechos políticos y profesiones titulares y la de inhabilitación absoluta o especial temporal para cargos y oficios públicos y profesiones titulares, en los casos y respecto de las personas a las que se apliquen estas penas ya sea como principales o accesorias, según lo dispuesto en dicho cuerpo legal.
 - c. Las especiales contempladas en el artículo 4° del decreto con fuerza de ley N° 1, de 1996, del Ministerio de Educación de inhabilitación para ejercer labores docentes cuando hayan sido condenado por los delitos de aborto, rapto, violación, estupro, incesto, corrupción de menores y otros actos deshonestos, ultrajes públicos a las buenas costumbres, homicidio o infanticidio.

Firma

Fecha

